



Muzeum Regionalne
w Środzie Śląskiej



Średzkie Zeszyty Naukowe

TOM 5 / 2018

Grzegorz Borowski, Marek Grześkowiak

**SPRAWOZDANIE Z RATOWNICZYCH BADAŃ
ARCHEOLOGICZNYCH ZWIĄZANYCH Z BUDOWĄ
DOMU JEDNORODZINNEGO NA DZ. NR 435/6 W
MIEJSCOWOŚCI SZCZEPANÓW,
GM. ŚRODA ŚLĄSKA**

(decyzja nr 2102/2015 z dnia 28.10.2015 r.)

Sprawozdanie ma charakter ostateczny

Środa Śląska 2018

© Muzeum Regionalne w Środzie Śląskiej

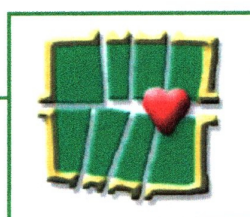

Wstęp

W dniach 19.11.2015 r. i 23.11.2015 r. przeprowadzono ratownicze badania archeologiczne związane z budową domu jednorodzinnego w m. Szczepanów, gm. Środa Śląska, na dz. nr 435/6.

Prace archeologiczne zrealizowano w oparciu o decyzję Dolnośląskiego Wojewódzkiego Konserwatora Zabytków we Wrocławiu nr 2102/2015 z dnia 28.10.2015 r. Inwestorem byli Państwo Agnieszka i Marcin Pinkas.

Z ramienia Muzeum Regionalnego badaniami archeologicznymi kierował dr Grzegorz Borowski. W pracach archeologicznych brał również udział mgr Marek Grześkowiak.

Przebieg prac archeologicznych

Inwestycja położona jest na wschodnim krańcu wsi o metryce średniowiecznej, przy drodze prowadzącej do miejscowości Święte (ryc. 1).

Wg wytycznych konserwatorskich teren badań zlokalizowany jest na północno-zachodnim skraju stanowiska archeologicznego nr 4/48/78-25 AZP (śląd osadnictwa- pradziej; osada- kultura łużycka; ślad osadnictwa- kultura przeworska, okres wpływów rzymskich) – por. ryc. 2, 3.

Prace ziemne wykonywano przy pomocy sprzętu mechanicznego. Głębokość wykopów wahała się od ok. 0,45-0,55 m (odhumusowanie) do ok. 0,50-0,60 m (wykopy pod ławy fundamentowe).

Najpierw przeprowadzono badania archeologiczne przy odhumusowaniu terenu pod projektowany budynek oraz drogę dojazdową (fot. 1-4). W odsłoniętym wykopie nie natrafiono na żadne ślady reliktywów archeologicznych (por. ryc. 3 oraz profil 1, ryc. 4; fot. 5).

W drugim etapie wykonano badania archeologiczne przy kopaniu rowów fundamentowych (fot. 6, 7). Wykopy pod ławy miały szerokość ok. 0,50-0,60 m (por. ryc. 3).

Na profilach wykopów pod ławy zarejestrowano w stropie resztki warstwy humusu, a poniżej piaszczysty calec (por. profile 2-4, ryc. 5b, 6a, 6b; fot. 8-11).

W trakcie tych badań nie natrafiono na pozostałości nawarstwień kulturowych, ani nie pozyskano żadnego materiału zabytkowego.

Podsumowanie

Pomimo usytuowania inwestycji w zasięgu stanowiska archeologicznego (nr 4/48/78-25 AZP), podczas prac badawczych nie odkryto żadnych śladów substancji zabytkowej. Prawdopodobnie więc wspomniane stanowisko archeologiczne leży nieco dalej na wschód lub południe od przebadanego obszaru.

Dziennik badań archeologicznych

19.11.2015 r.

Badania archeologiczne przy odhumusowaniu terenu pod budynek mieszkalny. Głębokość wykopu wynosiła ok. 0,45-0,55 m. Brak reliktyw archeologicznych. Wykonanie dokumentacji archeologicznej.

23.11.2015 r.

Prace badawcze przy kopaniu rowów fundamentowych. Głębokość wykopów wynosiła ok. 0,50-0,60 m. Brak reliktyw archeologicznych. Wykonanie dokumentacji archeologicznej.

W tym dniu zakończono ratownicze badania archeologiczne przy inwestycji.

SPIS RYCIN

- Ryc. 1.** Mapa topograficzna w skali 1: 10 000 z zaznaczoną lokalizacją badań archeologicznych (czerwona kropka przy strzałce)
- Ryc. 2.** Fragment wyrysu z miejscowego planu zagospodarowania przestrzennego z zaznaczoną lokalizacją wykopu pod budynek oraz lokalizacją stanowiska archeologicznego nr 4/48/78-25 AZP
- Ryc. 3.** Plan inwestycyjny w skali 1: 500 z zaznaczonym zasięgiem badań archeologicznych, lokalizacją profilu 1 oraz zasięgiem stan. 4/48/78-25 AZP w obrębie dz. nr 435/6
- Ryc. 4.** Rzut fundamentów z zaznaczoną lokalizacją profili archeologicznych nr 2- 4
- Ryc. 5.** Przekroje pionowe **a** – profil 1; **b** – profil 2
- Ryc. 6.** Przekroje pionowe **a** – profil 3; **b** – profil 4

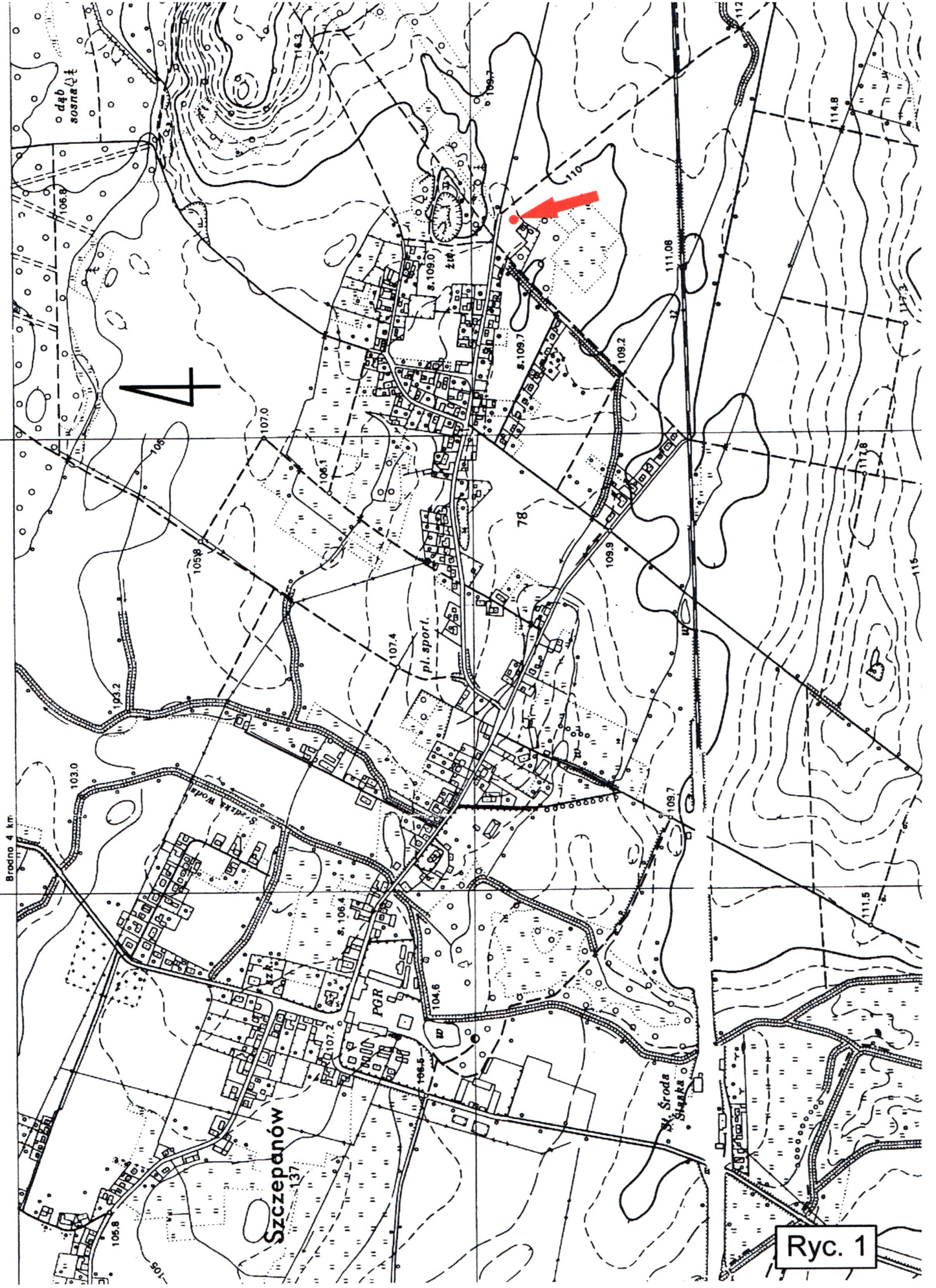

Ryc. 1

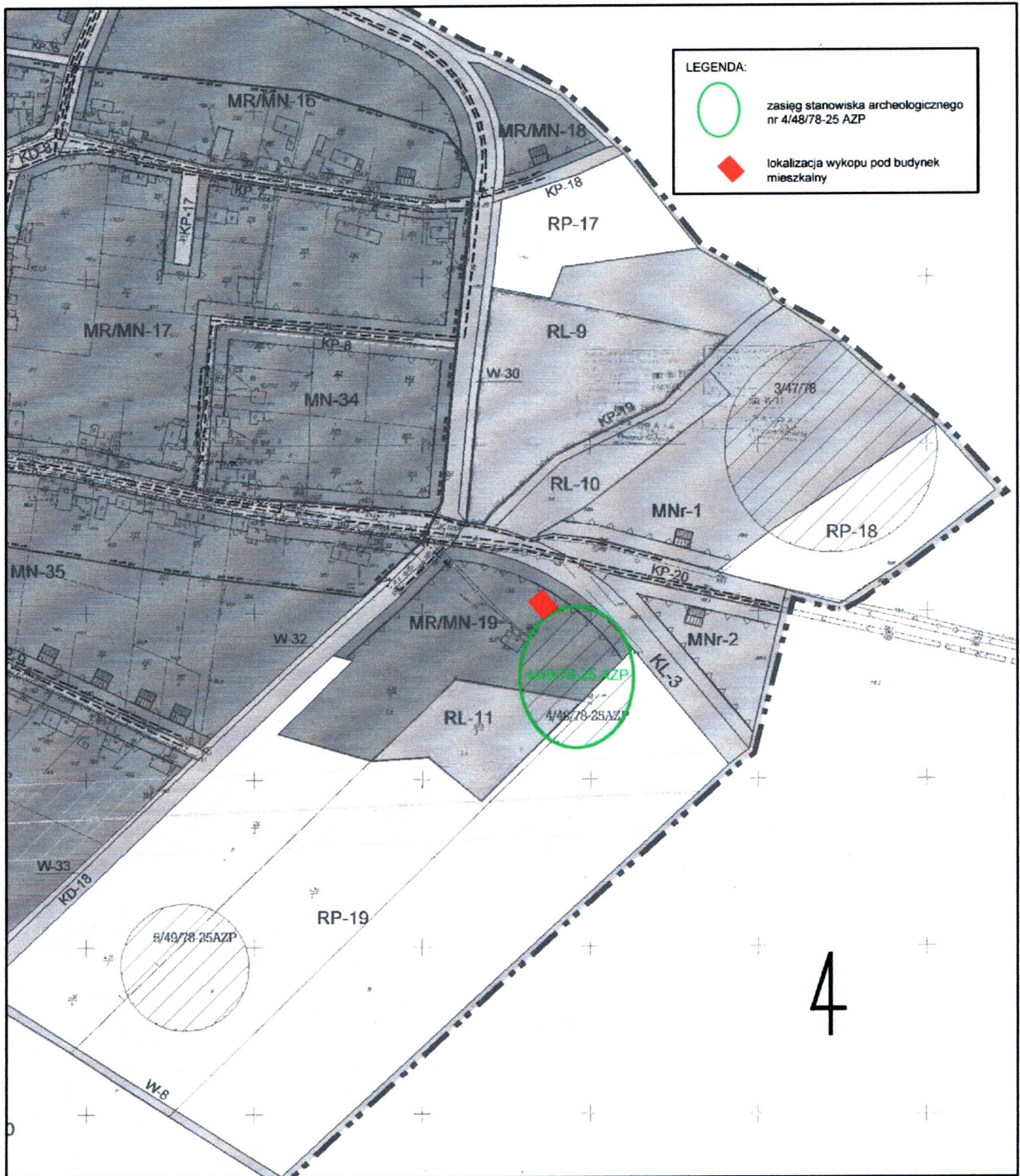

Ryc. 2

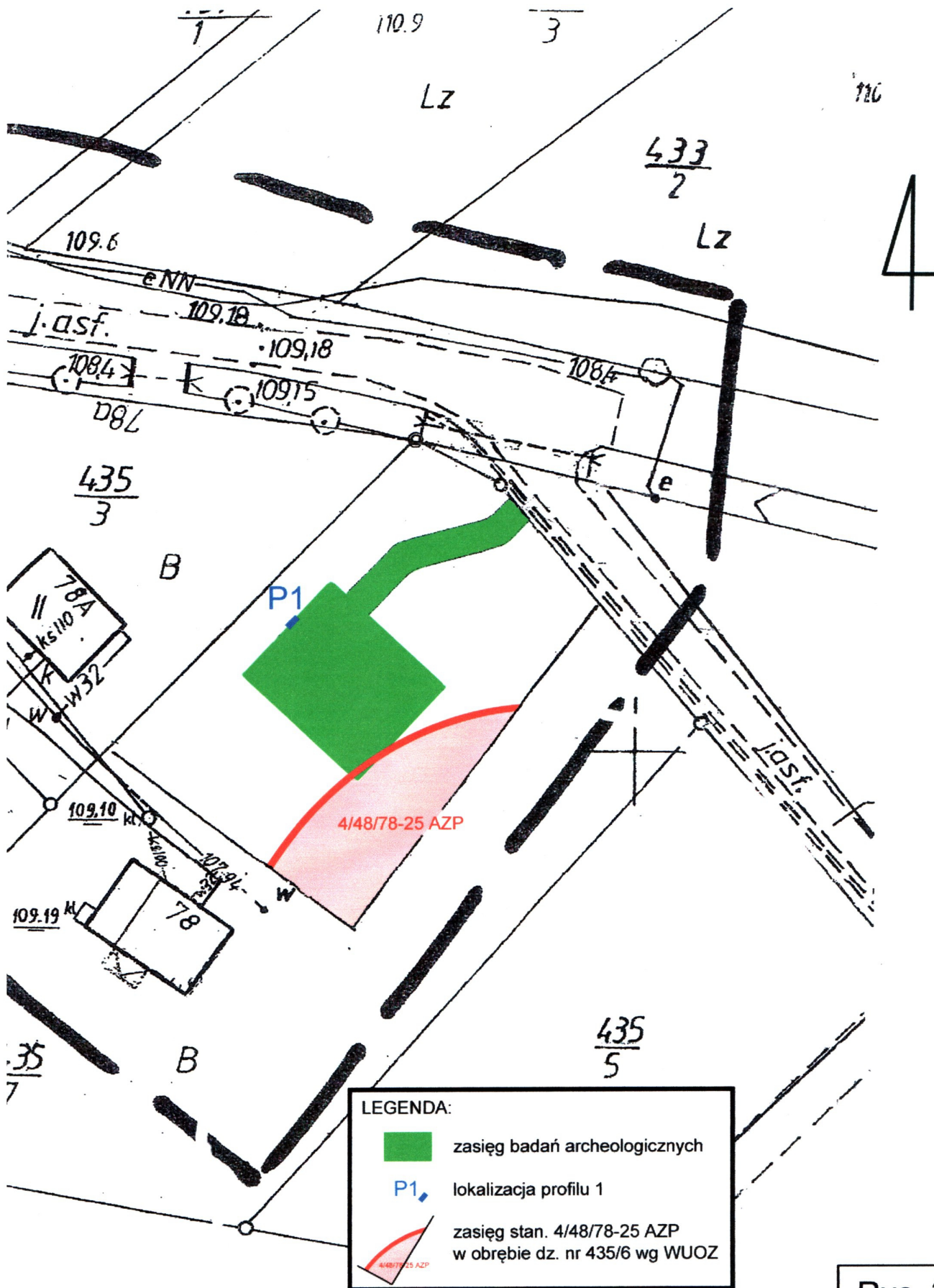

Ryc. 3

0 3 m

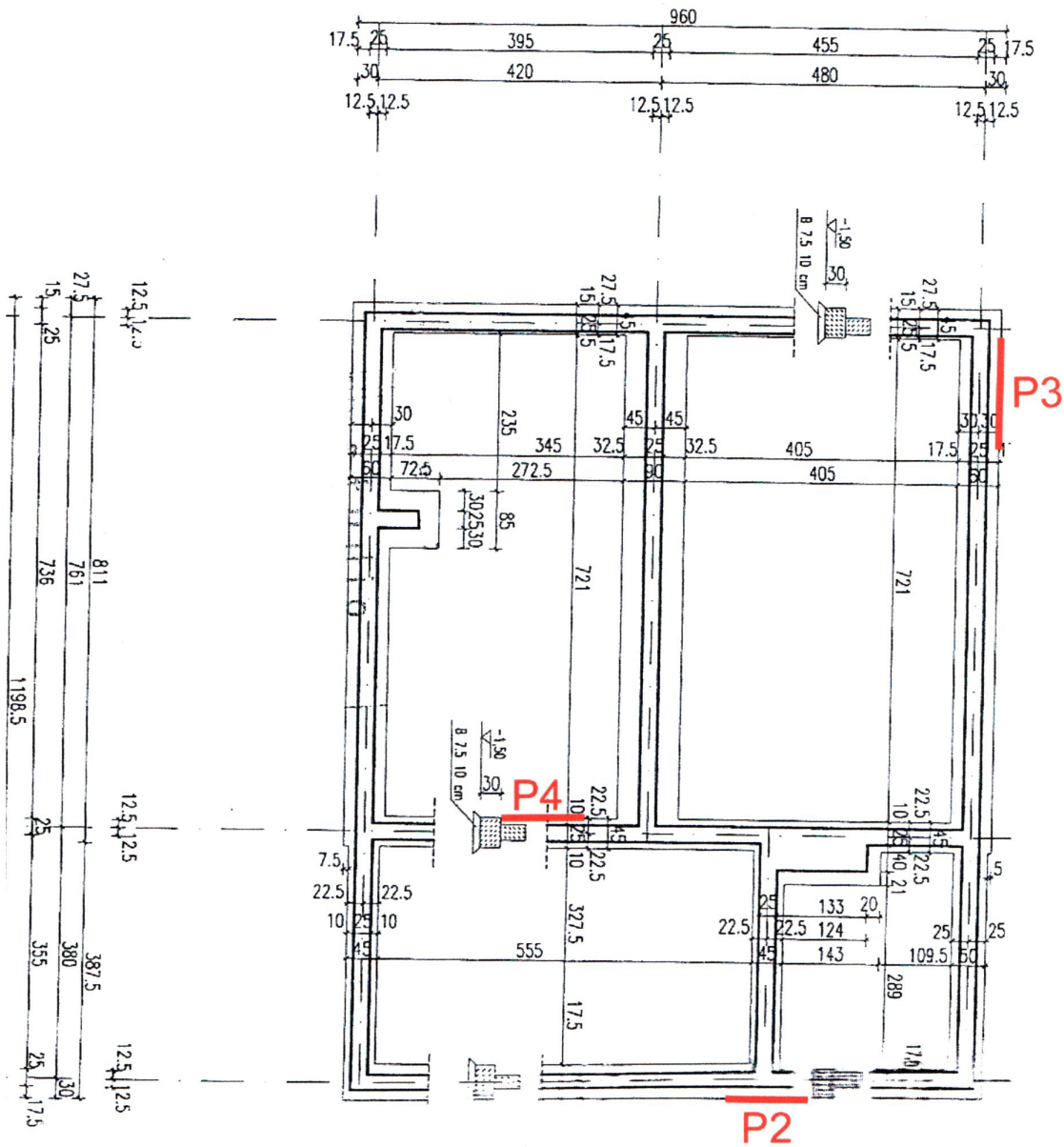

LEGENDA:
P2 lokalizacja profili archeologicznych nr 2-4

Ryc. 4

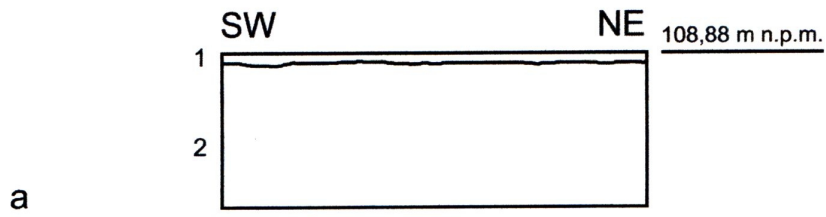

Profil 1 (stratygrafia: 1- resztki warstwy darniowej; 2- brunatno-szara ilasta próchnica, humus)

0 40 cm

Detailed description: A horizontal scale bar with a vertical tick mark at the left end labeled '0' and another at the right end labeled '40 cm'.



Profil 2 (stratygrafia: 1- brunatno-szara ilasta próchnica, humus; 2- żółty ilasty piasek, calec)

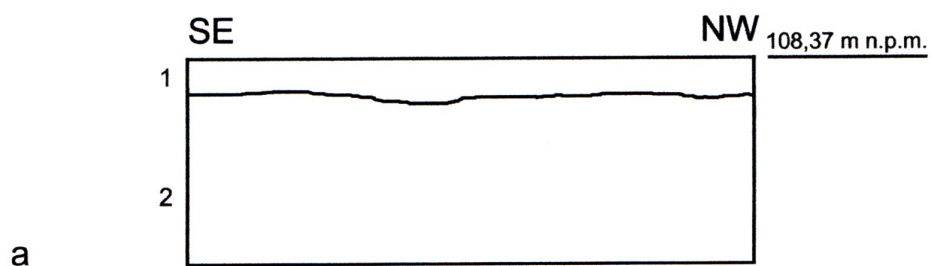

Profil 3 (stratygrafia: 1- brunatno-szara ilasta próchnica, humus; 2- żółty ilasty piasek, cielec)

0 40 cm

Detailed description: A simple horizontal scale bar with a vertical tick at the left end labeled '0' and a vertical tick at the right end labeled '40 cm'.



Profil 4 (stratygrafia: 1- brunatno-szara ilasta próchnica, humus; 2- żółty ilasty piasek, cielec)

SPIS FOTOGRAFII

Fot. 1. Widok od N na odhumusowany teren pod budynek

Fot. 2. Widok od E na odhumusowany teren pod budynek

Fot. 3. Widok na odhumusowany teren pod drogę dojazdową i budynek

Fot. 4. Widok na odhumusowany teren pod drogę dojazdową

Fot. 5. Profil 1 (widok od E)

Fot. 6. Widok na rowy fundamentowe w trakcie kopania

Fot. 7. Widok od E na gotowe wykopy pod łąwy fundamentowe

Fot. 8. Profil 2 (widok od E)

Fot. 9. Profil 3 (widok od N)

Fot. 10. Profil 4 (widok od W)

Fot. 11. Widok na fragment łąwy środkowej z profilem 4



Fot. 1. Widok od N na odhumusowany teren pod budynek



Fot. 2. Widok od E na odhumusowany teren pod budynek



Fot. 3. Widok na odhumusowany teren pod drogę dojazdową i budynek



Fot. 4. Widok na odhumusowany teren pod drogę dojazdową



Fot. 5. Profil 1



Fot. 6. Widok na rowy fundamentowe w trakcie kopania



Fot. 7. Widok od E na gotowe wykopy pod łąwy fundamentowe



Fot. 8. Profil 2



Fot. 9. Profil 3

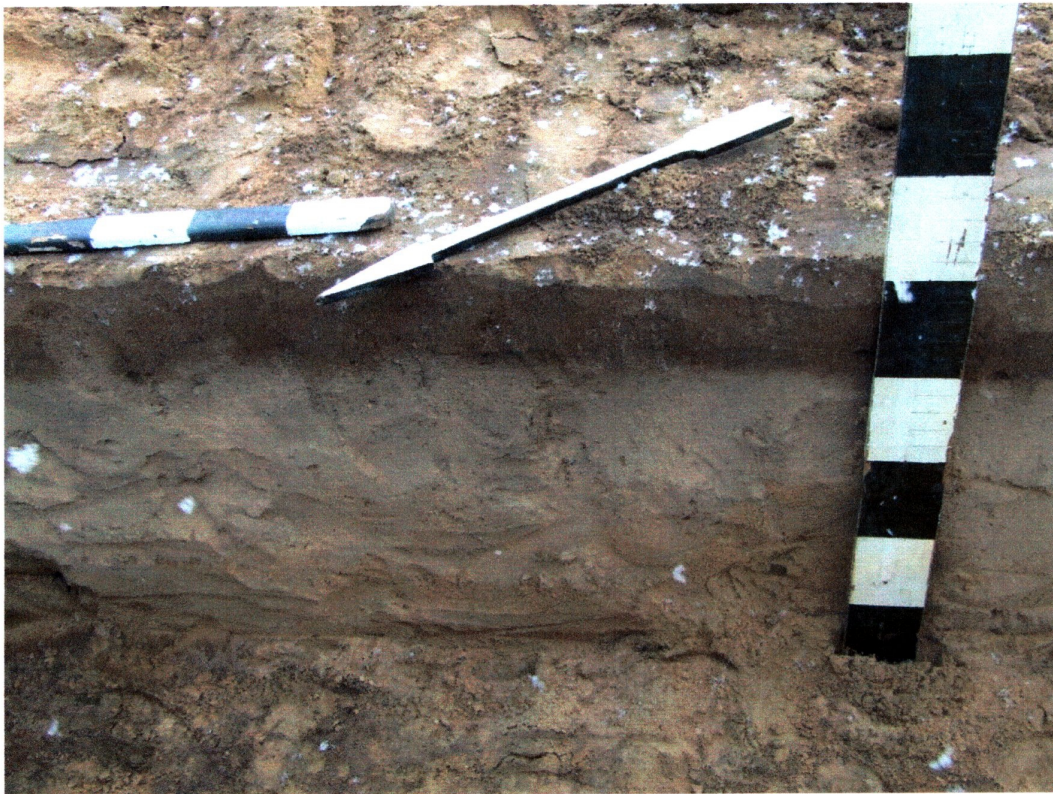

Fot. 10. Profil 4



Fot. 11. Widok na fragment ławy środkowej z profilem 4